contrats de quartiers durables
duurzame wijkcontracten
.brussels

Marol
CONTRAT DE QUARTIER DURABLE
DUURZAAM WIJKCONTRACT
2018-2022

BXL LA VILLE DE STAD

CONTRAT DE QUARTIER DURABLE « Les Marolles »

SYNTHESE DU RAPPORT D'ACTIVITÉS ANNEE 2021

Nom du projet : Passerelles
Numéro du projet :
Nom du porteur : Mission Locale pour l'Emploi de Bruxelles-Ville
Personne responsable : Rosario Spadaro
Coordonnées personne de contact : rspadaro@mlocbxl.irisnet.be
Site internet: http://missionlocalebxlville.be/

1. Courte description du projet

Le projet *Passerelles* proposé par la Mission Locale pour l'Emploi de Bruxelles-Ville est un projet global de soutien à la recherche d'emploi destiné aux chercheurs.euses d'emploi (ci-après, CE) du périmètre du Contrat de Quartier Durable Les Marolles (ci-après CQD Les Marolles). L'objectif du projet est d'accompagner les CE dans leur recherche d'emploi et de leur permettre d'acquérir les compétences nécessaires pour répondre aux attentes du marché. Ce projet inclut la création d'un Espace Public Numérique (EPN) composé de 10 ordinateurs accessibles aux CE pour leur recherche d'emploi ainsi qu'aux associations du CQD Marolles.

L'accompagnement de CE, que ce soit en présentiel ou à distance, a abouti a un taux de 69% de mises à l'emploi/formation. On peut souligner le fait que ces chiffres sont bien supérieurs à ceux de l'année précédente, et s'expliquent notamment par un suivi soutenu des conseillers, étant donné le nombre moins important de CE. L'utilisation de l'EPN s'est intensifié à travers plus de formation en individuel et une session collectif d'initiation à l'usage de l'outil informatique, ainsi que par l'utilisation autonome des ordinateurs par certains CE. Etant donné l'amélioration de la situation sanitaire, il est prévu davantage de formation dans notre EPN en 2022.

2. Liste des activités récurrentes pour l'année 2021

Phase/activité -2021	Description et remarques	Début	Fin	Fréquence
Suivi individuel	*Accompagnement individuel et volontaire à la recherche d'emploi/ formation, job coaching, préparation à l'entretien d'embauche, réorientation vers les services et les institutions compétents en fonction des besoins*	*01/2021*	*12/2021*	*En continu (en présentiel et/ou à distance)*
Suivi individuel hybride : 4/5 temps en présentiel – 1/5 temps à distance	*Ouverture de l'antenne 4j/sem pour faciliter l'accompagnement et permettre d'accrocher plus aisément de nouveaux CE. Suivi à distance l'autre jour pour respecter les règles de sécurité sanitaire*	*01/2021*	*12/2021*	*En continu*
Animation EPN	*Formation individuel, mise à disposition des*	*1/2021*	*12/2022*	*En continu*

	ordinateurs pour les CE autonomes			
Encodage RPE et Nectil	*Encoder les démarches effectuées par l'ensemble des CE accompagné(e)s dans le cadre du projet dans les bases de données NECTIL (Mission Locale) et RPE (Actiris)*	*01/2021*	*12/2021*	*En continu*

3. Liste des activités exceptionnelles pour l'année 2021

Promotion du projet	*Diffusion de l'information sur le site internet de la Mission Locale, information auprès des associations du quartier, contact de CE habitants le périmètre via notre listing Mission Locale. Promotion des actions et des modifications d'ouverture de l'antenne via Facebook, Instagram, mailing List CE, partenaires et flyers dans les boîtes aux lettres du quartier*	*01/2021*	*12/2021*	*Plusieurs fois durant l'an*
Fête du CQD	*Collaboration à la fête du CQD. Stand « quand je serai grand, je serai » et studio photo*	*15/09/2021*	*15/09/2021*	*1x*
Formation EPN	*Formation collective initiation à l'informatique*	*15/12/2021*	*19/12/2021*	*1x*
Évaluation et adaptation	*Débriefing en fin d'année afin de répondre au mieux aux besoins identifiés chez les participant(e)s*	*12/2021*	*12/2021*	*1xfin d'année*

4. Résultats en chiffres

122 personnes ont bénéficié d'un accompagnement individuel sur une durée variant entre 2 et 30 rendez-vous d'une heure environ. Parmi celles-ci, **69% ont trouvé un travail ou une formation.**

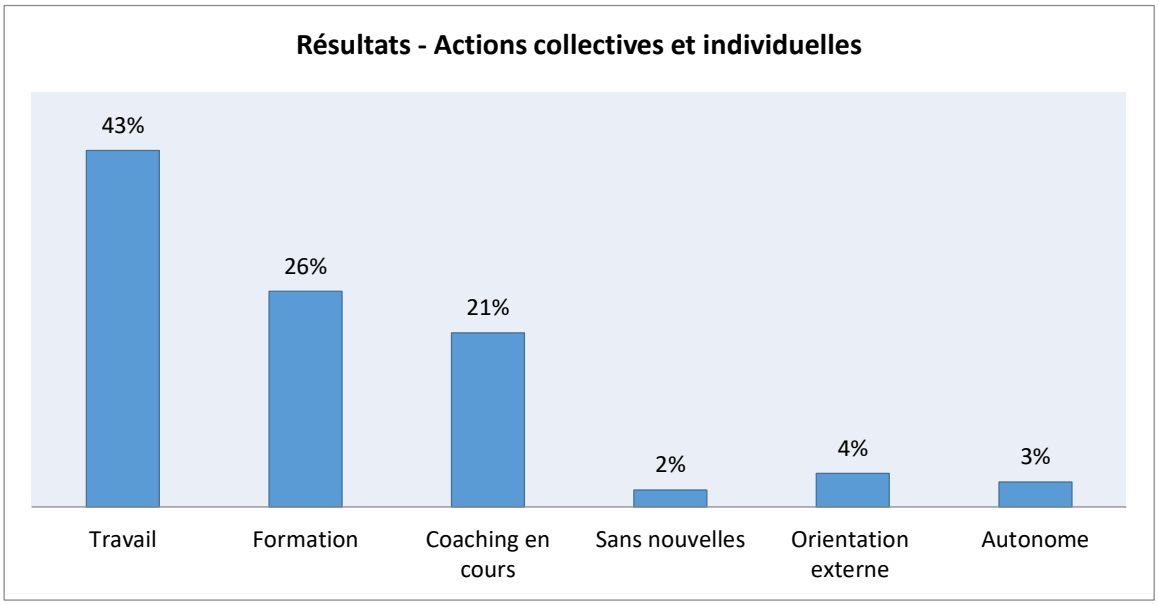

5. Budget

	Dépenses	Ville 20%	Région 80%
A. Dépenses engendrées par l'action :	**2021**	**2021**	**2021**
§ Frais de salaires :	97.642,94 €	19.528,59 €	78.114,35 €
§ Frais de fonctionnement :	20.565,77 €	4.113,15 €	16.452,62 €
§ Frais d'investissement :	5.319,96 €	1.063,99 €	4.255,97 €
§ Frais d'installation :	0,00 €	0,00 €	0,00 €
Total des dépenses engendrées par l'action	**123.528,67 €**	**24.705,73 €**	**98.822,94 €**
	Subvention totale	**Subvention totale**	**Subvention totale**
Montant des avances perçues	**110.855,23 €**	22.171,05 €	88.684,18 €
Montant de la subvention demandée (dépensé)	**123.528,67 €**	24.705,73 €	98.822,94 €
Montant de la subvention conventionné	**158.364,61 €**	31.672,92 €	126.691,69 €
Montant du solde à recevoir	**12.673,44 €**	**2.534,68 €**	**10.138,76 €**

contrats de quartiers durables
duurzame wijkcontracten
.brussels

Marol
CONTRAT DE QUARTIER DURABLE
DUURZAAM WIJKCONTRACT
2018-2022

BXL LA VILLE DE STAD

CONTRAT DE QUARTIER DURABLE « Les Marolles »

SYNTHESE DU RAPPORT D'ACTIVITÉS ANNEE 2021

Nom du projet : Programme d'insertion socioprofessionnelle visant la rénovation de logements pour leur mise aux normes du Code du Logement
Numéro du projet : 5.2
Personnes responsables CPAS de Bruxelles:
Khalid ZIAN, Président – Rita GLINEUR, Secrétaire générale ff.

1. Courte description du projet

Le projet vise l'insertion socioprofessionnelle de personnes accompagnées par le CPAS de Bruxelles. Il consiste à les former dans la rénovation ou remise en état locatif de logements. Cette mission est sous-traitée par l'association de droit public «RENOBRU». La mission lui confiée par délégation consiste à réhabiliter environ 185 m2 brut de logements mis en location par le CPAS dans le périmètre du Contrat de Quartier Marolles. Un premier logement avait été rénové en 2020 rue des Capucins 25.

2. Liste des activités récurrentes pour l'année 2021

Les personnes à former sur chantier y travaillent sous contrat d'insertion dit « Article 60 ». Elles y ont accès en tant que bénéficiaires du Revenu d'Intégration via le CPAS de Bruxelles. Elles sont formées et encadrées sur chantier par des personnes engagées pour ce faire par RENOBRU. RENOBRU participe à l'identification des logements éligibles et assure l'organisation et le suivi de ces chantiers. La règle suivie par le CPAS veut que le subside du Contrat de Quartier ne peut être mobilisé que s'il y a chantier en cours.

3. Liste des activités exceptionnelles pour l'année 2021

Aucune activité exceptionnelle à mentionner pour 2021.

4. Résultats en chiffres et images

La condition première pour que le projet puisse se réaliser est de disposer de logements libres d'occupation, afin de pouvoir y réaliser les travaux. En 2021, le CPAS n'a malheureusement pas pu trouver d'alternatives pour reloger les locataires de logements du CPAS situés dans le périmètre du Contrat de Quartier Marolles, qui pouvaient être remis en conformité avec le code du logement. RENOBRU a dès lors concentré ses activités d'insertion par la formation sur d'autres chantiers, menés dans d'autres quartiers et/ou financés par d'autres sources.

5. Budget

Aucune dépense n'est déclarée pour l'année 2021. La convention prévoyait un montant de 120.000 € de budget pour la rénovation en 2021. Suite à la nouvelle ventilation budgétaire liée au COVID, un montant de 25.000 € avait été proposé pour dépenses tout au long de 2021. Dès lors qu'aucun chantier n'a pu être mené cette année, aucune dépense ne sera déclarée. Les montants non dépensés seront reportés sur les chantiers à mener en 2022 et 2023.

Total : 2 pages maximum.

CONTRAT DE QUARTIER DURABLE « Les Marolles »

SYNTHESE DU RAPPORT D'ACTIVITÉS ANNEE 2021

Nom du projet : Bureau Poétique de Scénographie Urbaine
Numéro du projet :
Nom du porteur : Collectif auQuai
Personne responsable : Renata Melloni
Coordonnées personne de contact :
Site internet, page facebook, ... du projet :

1. Courte description du projet

En 3 à 7 lignes, résumez votre projet dans le cadre du contrat de quartier en précisant ce qui n'a pas pu être réalisé ou ce qui a été modifié.

Le **Bureau Poétique de Scénographie Urbaine (BPSU)** est la création d'un parcours visible et sensible, fait de **rencontres avec les habitant.e.s**, de **moments festifs inédits et ludiques** et de **petits aménagements urbains, temporaires ou durables**, dans le quartier des Marolles, défini par des **actions cocréées avec les habitant.e.s et les associations partenaires**.

L'année 2021 se clôture avec la fin de la 1ère phase prévue initialement en fin 2020, décalage dû à la situation sanitaire Covid.

2. Liste des activités récurrentes pour l'année 2021

Listez vos activités récurrentes (permanences, cours d'alpha, présence sur les marchés,...) en indiquant la fréquence (hebdomadaire, mensuelle,...), le nombre mises en place, la plage horaire, le lieu, l'indiquer si l'activité est menée avec un partenaire,… Et décrivez en quelques mots.

3. Liste des activités exceptionnelles pour l'année 2021

Listez vos activités exceptionnelles (séances d'info si pas à fréquence régulière, participation à une fête de quartier, animations spécifiques, ...) en indiquant la date et le lieu, les partenaires éventuels et décrivez en quelques mots.

March'àTonAise - 31 mars 2021; Marathon de la marche lente dans les Marolles, pour tous les publics, avec les associations du quartier en partenaires et quelques extras intervenant.e.s « artistiques » (Amo-cars, les Pcs d'Habitat et Renovation, Antenne de quartier, Nativitas, Reseau Santé Diabete, le Huitieme Jour, les Ateliers Populaires, le Caria, le centre santé miroir, la maison médicale Marolles, la maison de quartier Marollia, l'entraide des marolles, le CCBruegel, la galerie de la Girafe, Axoso, les Mignonettes, Les Capucines, le Club de Jeunesse).

Quartier en chantier - juin-juillet 2021; réalisations diverses de petits aménagements avec des habitant.e.s, dans les Marolles: Aménagement végétal rue Notre Seigneur, avec la galerie de la Girafe. Aménagement végétal pied d'arbre au square Bruegel (place de l'Epée). Aménagement végétal rue du Miroir avec le Caria, Réalisation de bancs « potagers » avec Nativitas, Réalisation d'un Carrousel à traction parentale.

La Nocturne - 10 septembre 2021; Fin de journée et soirée festive: présentation du Carrousel, Bar papote, jeux divers, Spectacle acrobatique, Orgue de barbarie, projection de la Vidéothèque Nomade.

Fête de quartier - 15 septembre 2021; participation avec le Carrousel.

Pains de St Nicolas - 3, 5 et 6 décembre 2021; Aletier pain, Cuisson au four à bois, Distribution dans le quartier.

4. Résultats en chiffres et images

Donnez des chiffres clés et représentatifs des résultats (X inscrits au cours, X séances d'info organisées,...). Et décrivez très brièvement ou via des visuels les réalisations non chiffrables (création d'une sculpture en objet de récupération, création du jeu de l'oie vers l'emploi,…).

March'àTonAise » avec mise en réseau 16 associations des Marolles. 300 personnes ont circulé dans le quartier des Marolles à la découverte des associations.

Quartier en chantier avec 5 réalisations dans ou pour l'espace public avec 20 personnes impliquées et 3 associations impliquées du quartier
La Nocturne a accueilli de 100 à 150 personnes au cours de la soirée.

Les Pains de St-Nicolas ont réuni une dizaine d'habitant.e.s pour la confection d'une centaine de petits pains.

6. Budget

Budget prévu
Budget dépensé

	2020	2021	2022	2023	TOTAL
Rémunérations	**9145,04**	**36377,66**	38700	9680 +23297,3	/
Frais de fonctionnement	**1310,84**	**8662,52**	6900	3000 +3226,64	/
Frais d'investissement	**243,46**	**867,36**	1500	0 +7089,18	/
TOTAL	**10699,34**	**45907,54**	47100	46293,12	150000

Total : 2 pages maximum.

contrats de quartiers durables
duurzame wijkcontracten
.brussels

Marol
CONTRAT DE QUARTIER DURABLE
DUURZAAM WIJKCONTRACT
2018-2022

BXL LA VILLE DE STAD

CONTRAT DE QUARTIER DURABLE « Les Marolles »

SYNTHESE DU RAPPORT D'ACTIVITÉS ANNEE 2021

Nom du projet : La Pause Bébé
Numéro du projet :
Nom du porteur : AMO CARS
Personne responsable : Jeanne-Marie Sevaux - directrice
Coordonnées personne de contact : jeannemarie.sevaux@amo-cars.be
Site internet, page facebook, ... du projet :

1. Courte description du projet

La Pause Bébé est un parc d'activité mobile à destination des 0-3 ans. Constitué de barrières d'activités, de jeux et de tapis de sol, le parc est tracté manuellement grâce à une remorque à assistance électrique.
La Pause bébé s'installe dans différents endroits du quartier et propose aux familles de profiter d'un espace de jeu et d'échange adapté à leurs besoins, accompagné par un professionnel de la petite enfance.

2. Liste des activités récurrentes pour l'année 2021

Listez vos activités récurrentes (permanences, cours d'alpha, présence sur les marchés,...) en indiquant la fréquence (hebdomadaire, mensuelle,...), le nombre mises en place, la plage horaire, le lieu, l'indiquer si l'activité est menée avec un partenaire,… Et décrivez en quelques mots.

Exemple :
Cours d'alpha – bi-hebdomadaire hors vacances scolaires – 60 séances réalisées – les mercredis et vendredis de 17h30 à 19h dans l'antenne du Contrat de Quartier – avec ASBL xx – cours d'alpha débutants à destination du public primo arrivant du quartier donnés par des professeurs bénévoles.

Animation sur les rampes du palais de justice et devant badaboum (rue de la philanthropie)	*13/07/21*	*27/8/21*	*4 fois / semaine*
Animation plaine des escargots	*01/09/21*	*31/11/21*	*1 fois semaine*
Animation plaine Piermans	*01/09/21*	*31/11/21*	*1 fois semaine*
Animation Radis Marolles	*01/09/21*	*31/11/21*	*1 fois semaine*
Animation Querelle	*01/09/21*	*31/11/21*	*1 fois semaine*

3. Liste des activités exceptionnelles pour l'année 2021

Listez vos activités exceptionnelles (séances d'info si pas à fréquence régulière, participation à une fête de quartier, animations spécifiques, ...) en indiquant la date et le lieu, les partenaires éventuels et décrivez en

quelques mots.

Exemple :
Participation à la fête des voisins – 21 juin à partir de 18h sur la place de la convivialité – co-organisateur de l'événement et création d'une activité « la roue de l'emploi » – avec l'ASBL xx.

Pas d'activités exceptionnelles

4. Résultats en chiffres et images

Donnez des chiffres clés et représentatifs des résultats (X inscrits au cours, X séances d'info organisées,...). Et décrivez très brièvement ou via des visuels les réalisations non chiffrables (création d'une sculpture en objet de récupération, création du jeu de l'oie vers l'emploi,...).

- 80 séances animées entre juillet et décembre
- 5 lieux du quartier occupés lors des animations
- Entre 3 et 5 familles par séance

6. Budget

Budget prévu : 2020 : 13000 € / 2021 : 3000€
Budget dépensé : 2020 : 3418,25 / 2021 : 8512,31

CONTRAT DE QUARTIER DURABLE « Les Marolles »

SYNTHESE DU RAPPORT D'ACTIVITÉS ANNEE 2021

Nom du projet : BRAVVO - valorisation des cités Hellemans et Pieremans – Projet « Dardaar »
Numéro du projet : LM-5.3 - Valorisation espaces publics de proximités 2.0_BRAVVO
Nom du porteur : BRAVVO asbl
Personne responsable : Aurélien Doffigny
Coordonnées personne de contact : Ghazaleh Haghdad (médiatrice sociale Marolles), ghazaleh.haghdad@brucity.be, 0499 53 74 81
Site internet, page facebook, ... du projet : https://www.facebook.com/groups/dardaar/

1. Courte description du projet

Le projet Dardaar en 2021 portait sur la réalisation de 8 ateliers (4 en avril, 4 en juin) sur la Plaine Pieremans afin de, dans un premier temps, consulter les habitants sur leurs souhaits de changement et dans un deuxième temps, co-construire avec eux une partie de ces transformations. Comme planifié, ces 8 ateliers ont eu lieu exactement comme prévu. Deux ateliers supplémentaires ont même été réalisés sur place. Nous avons eu du retard que pour une seule chose. La conception et la matérialisation de l'objet mobile.

2. Liste des activités récurrentes pour l'année 2021

Atelier de consultation, animations et co-création – 4 mercredi d'avril – de 14 à 18h – Pieremans – Club de Jeunesse
Atelier de co-construction, animations, sensibilisation et co-création – 4 mercredi de juin – de 14 à 18h – Pieremans – Club de jeunesse et équipe du CQDM

3. Liste des activités exceptionnelles pour l'année 2021

Fête de l'été, animations, co-plantations de fleurs et d'herbes aromatiques, sensibilisation, représentation musicale – mercredi 18 août – de 14 à 18h – Pieremans – l'équipe du CQDM, Met-X, les Pilifs
Fête de clôture de l'année I, animations, co-réalisation fresque murale, atelier culinaire – jeudi 30 septembre – de 14 à 18h – Pieremans – artiste peintre Chlo's + jeune du CJ qui a animé l'atelier crêpe

4. Résultats en chiffres et images

Plus de 40 réunions de préparation, de conception et de réalisation et les 8 ateliers de consultation et co-construction + deux ateliers supplémentaires,

20 à 30 habitants ont participé chaque semaine aux ateliers, avec un noyau fort de 7 familles (avec et sans enfants) qui se sont hebdomadairement investis dans les activités et les constructions. Des familles aux profils extrêmement variés sur le plan culturel, d'âge et de composition. Des liens et des connaissances se sont nouées entre elles qui vont encore être poussées sur l'année II.

La consultation

Maquette et Post-it

Figurines, illustration, explication et vote

La co-constrution

Guirlande

Peintures au sol et fresque murale

Montage équipement et construction barrière

Moments conviviaux

Les animations

Portraits

6. Budget

Budget prévu : budget reporté de 2020 : 14.820 **€** + le budget 2021 : 29.920 **€** = **44.740 €**
Budget dépensé : **23.825,74 €**

contrats de quartiers durables
duurzame wijkcontracten
.brussels

Marol
CONTRAT DE QUARTIER DURABLE
DUURZAAM WIJKCONTRACT
2018-2022

BXL LA VILLE DE STAD

CONTRAT DE QUARTIER DURABLE « Les Marolles »

SYNTHESE DU RAPPORT D'ACTIVITÉS ANNEE 2021

Nom du projet : valorisation des espaces publics de proximité de la place Querelle et ses abords
Numéro du projet : LM 5.03
Nom du porteur : Habitat et Rénovation asbl
Personne responsable : Claire Derache
Coordonnées personne de contact : c.derache@habitatetrenovation.be
0473 17 20 53
Site internet, page facebook, ... du projet :

1. Courte description du projet

Le projet vise à développer une vision ambitieuse, ancrée dans les besoins des habitants et des acteurs locaux d'un réaménagement global des abords de la Querelle. Concrètement, il prévoit d'organiser des ateliers participatifs pour comprendre les usages existants de ces espaces publics, récolter les avis et besoins des habitants et faire des propositions concrètes pour y favoriser de nouveaux usages, permettant plus de convivialité, cohésion, appropriation de tous les publics. Certains petits aménagements temporaires ou éphémères seront également réalisés afin de tester des propositions ou de nouvelles dynamiques

2. Liste des activités récurrentes pour l'année 2021

Comme prévu dans notre dossier de candidature, l'année 2021 a permis de lancer la PHASE 1 (toujours en cours du projet):

Pour Rappel : PHASE I _ JUILLET 2021- FÉVRIER 2022 : préparation, construction des ateliers, mobilisation

- *La conception et l'établissement du calendrier*
- *La tenue des réunions de conception et planification*
- *La concertation avec les partenaires du quartier pour la co-construction des ateliers à destination de publics cibles*

Concrètement :

Tenue de réunions mensuelles (4) entre les partenaires principaux du projet (Habitat et Rénovation, BRAVVO, Cellule de Recherche du Master en Design d'Innovation Sociale (MDIS) ESA Saint Luc-Bruxelles) **: 29 septembre ; 13 octobre ; 16 novembre ; 21 décembre.** Ces réunions avaient pour ordre du jour :

- **Etablissement du retroplanning**
- **Identification et Prise de contact avec une dizaine d'acteurs associatifs du quartier** pour présenter le projet et leur proposer d'en être partenaire (via l'hébergement de la maquette et la réalisation d'un atelier dans leurs locaux)

- **Recherche de piste pour la production des aménagements et prise de contact.**
- **Contact avec différents cabinets de la Ville de Bruxelles**
- **Conceptualisation de l'outil « maquette » à utiliser pour la récoltes des avis des habitants (encore en cours)**

3. Liste des activités exceptionnelles pour l'année 2021

Rien pour 2021

4. Résultats en chiffres et images

Non applicable pour cette phase 1 du projet

6. Budget

Budget prévu : 2500 euros
Budget dépensé : 0 euros

Nous prévoyons d'entamer les dépenses en ce début d'année 2022.

Total : 2 pages maximum.

CONTRAT DE QUARTIER DURABLE « Les Marolles »

SYNTHESE DU RAPPORT D'ACTIVITÉS ANNEE 2021

Nom du projet : Coordination Sociale – Point Info Marolles
Numéro du projet : 5.04
Nom du porteur : Centre Culturel Bruegel pour la CSM
Personne responsable : Christine Rigaux
Coordonnées personne de contact : christine.rigaux@ccbruegel.be
Site internet, page facebook, ... du projet : www.lesmarolles.be

1. Courte description du projet

Ce projet consiste dans la mise en place d'un point info quartier afin de faire de lien entre l'offre associative et les besoins des habitants. Ce point info se décline sous différentes formes : physique, virtuel (nouveau site) et mobile (résidence dans différentes associations locales et au sein du quartier).

2. Liste des activités récurrentes pour l'année 2021
3. Liste des activités exceptionnelles pour l'année 2021

Finalisation et mise en ligne du nouveau site internet.
Contacts nombreux avec les associations pour qu'elles remplissent leur « fiche » et s'approprient ce nouveau moyen de communication.
Julian Gastelo, promoteur du PIQ est joignable par mail et par téléphone en continu.
Ceci nous a semblé plus pertinent que de proposer de heures de permanences dans un lieu précis.

4. Résultats en chiffres et images

6. Budget

Budget prévu : 31.214,00€
Budget dépensé : 28.374,36€

POINT INFO QUARTIER

DE LA COORDINATION SOCIALE DES MAROLLES

PLUS DE 100 ASSOCIATIONS TRAVAILLENT DANS LE QUARTIER, SUR TOUS LES SECTEURS: ENFANCE, JEUNESSE, SENIORS, SANTÉ, LOGEMENT, ALIMENTATION, CULTURE, ETC.

SI VOUS SOUHAITEZ:

- **ÊTRE INFORMÉ SUR LES ÉVÉNEMENTS ET LES SERVICES OFFERTS**
- **OFFRIR UN SERVICE AUX HABITANTS OU AUX ASSOCIATIONS**

CONTACTEZ-NOUS: WWW.LESMAROLLES.BE
INFO@LESMAROLLES.BE
0492.490.480

contrats de quartiers durables
duurzame wijkcontracten
.brussels

Marol
CONTRAT DE QUARTIER DURABLE
DUURZAAM WIJKCONTRACT
2018-2022

BXL LA VILLE DE STAD

CONTRAT DE QUARTIER DURABLE « Les Marolles »

SYNTHESE DU RAPPORT D'ACTIVITÉS ANNEE 2021

Nom du projet : Support à la réhabilitation des logements
Numéro du projet : 5.05
Nom du porteur : Régie foncière de la Ville de Bruxelles
Personne responsable : Déborah Van der Linden
Coordonnées personne de contact : Brigitte Maréchal
Site internet, page facebook, ... du projet : /

1. Courte description du projet

Le projet vise à actualiser l'inventaire des logements inoccupés de la Ville dans le périmètre du CQD « Les Marolles » et à accompagner les propriétaires en vue de réhabiliter les logements vides en portant une attention particulière à ce que les logements soient remis sur le marché locatif à des loyers abordables pour les habitants du quartier. Le suivi opéré par nos partenaires auprès de propriétaires de biens inoccupés n'a pas encore permis de déboucher sur la signature d'une convention avec un propriétaire pour la réhabilitation de ses logements. Les missions des partenaires seront réaménagées afin de leur laisser plus de temps pour trouver des propriétaires intéressés.

2. Liste des activités récurrentes pour l'année 2021

Mise à jour de l'inventaire des logements inoccupés de la Ville de Bruxelles dans le périmètre du CQD – 2 X an (août et décembre).
La mise à jour se fait via un travail d'observation sur le terrain et la retranscription des biens potentiellement vacants dans un tableau fondé sur la base de données communale. Un relevé photographique des biens qui ont évolué complète le tableau.

3. Liste des activités exceptionnelles pour l'année 2021

- *Janvier-novembre 2021 : envoi de courriers ciblés et/ou contacts téléphoniques avec les propriétaires dont les logements semblent vides, et envoi d'un courrier de rappel aux propriétaires qui n'ont pas réagi à l'envoi du premier courrier ;*
- *Mars-novembre 2021 : seconde visite très complète des immeubles, plusieurs réunions, contacts téléphoniques et par mail pour faire avancer le projet de réhabilitation des logements initié en 2020 ;*
- *Avril 2021 : réalisation d'un flyer d'information sur les aides proposées dans le cadre du projet et mise à disposition de flyers à l'antenne de quartier ;*
- *Juillet-septembre 2021 : rédaction et approbation par le Conseil communal de la convention-type entre la Ville et les propriétaires qui fixe les obligations des parties pour l'accompagnement dans la réhabilitation des logements inoccupés ;*
- *Novembre 2021 : visite d'un bien inoccupé pour lequel le propriétaire pourrait être intéressé par un accompagnement.*

4. Résultats en chiffres et images

- *Prise de contact et information des propriétaires de logements inoccupés :*
  Le taux de réponse des propriétaires de logements inoccupés reste faible :
  - *Un propriétaire a pris contact suite à la distribution de flyers d'information dans les boîtes aux lettres de biens qui semblaient sous-occupés lors du recensement des logements inoccupés du mois d'août ;*
  - *Deux propriétaires ont répondu à l'envoi du 1er courrier informatif et deux propriétaires ont réagi à l'envoi du 2ème courrier de rappel. Dans tous les cas, les propriétaires ont indiqué que leur bien était occupé ou en rénovation.*

- *Actualisation de l'inventaire des logements inoccupés de la Ville :*
  Le recensement de juin et de décembre 2021 ont permis de repérer 10 nouveaux biens qui semblent partiellement ou totalement inoccupés.

  Le recensement du mois de décembre a également permis de constater que l'inoccupation de certains biens semble se poursuivre alors que des vérifications antérieures de la situation de ces biens avaient laissé penser que la situation était en voie de résolution (immeuble mis en vente, demande de permis d'urbanisme, réoccupation annoncée du bien).

- *Etude et sélection des biens à réhabiliter :*
  - *Poursuite de l'analyse préliminaire (faisabilité technique et financière) pour la réhabilitation de 2 biens entamée en 2020 ;*
  - *Visite d'un bien inoccupé pour lequel le propriétaire pourrait être intéressé par un accompagnement en vue de la réhabilitation des logements :*

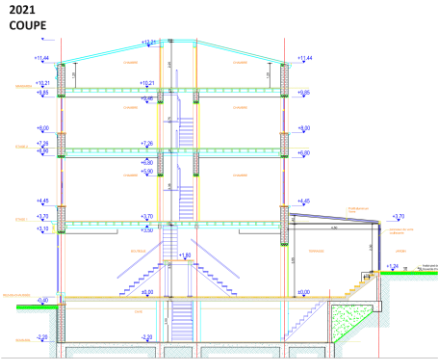

Coupe source : femme du propriétaire (architecte)

5. Budget

	Investissements	*Personnel*	*Fonctionnement*
Budget prévu	/	/	*136.000, 00 €*
Budget dépensé	/	/	*44.733,24 €*

CONTRAT DE QUARTIER DURABLE « Les Marolles »

SYNTHESE DU RAPPORT D'ACTIVITÉS ANNEE 2021

Nom du projet : DREAM
Numéro du projet : 5.06
Nom du porteur : CPAS de la Ville de Bruxelles
Personne responsable : Esteban Jaime Tornin
Coordonnées personne de contact : esteban.jaimetornin@cpasbxl.brussels
Site internet : https://cpasbxl.brussels/?p=110
FB: @DREAMBruxelles

1. Courte description du projet

DREAM a pour but premier l'approvisionnement d'invendus alimentaires, majoritairement des légumes et des fruits de qualité aux associations du quartier des Marolles. DREAM livre également de porte à porte les associations qui n'ont pas de moyens logistiques. Si le Covid a touché durement les personnes, il a aussi impacté les marchands, la grande distribution et de ce fait, a considérablement compliqué et réduit l'approvisionnement en invendus. Il a donc fallu démultiplier les contacts pour arriver à compenser ces manques.

2. Liste des activités récurrentes pour l'année 2021

Marché matinal de MABRU *: 5 jours par semaine – de 7h à 15h – Récupération des invendus alimentaires auprès des marchands – Triage des invendus – Préparation des commandes – Livraison des commandes*

Marché de Sint Katelijne Waver *– 2 x par semaine – de 9h à 11h - Récupération des invendus alimentaires*

Réseau LOCO *: Développement du réseau et partage des contacts et ressources de diverses associations afin d'optimiser la logistique.*

Achats *: De manière ponctuelle, DREAM achète des produits pour lisser l'offre des invendus au meilleur rapport qualité-prix.*

Renforcement et élargissement des collaborations *avec les associations du périmètre pour établir un agenda de livraisons*

Prospection *de nouveaux fournisseurs (marchés, nouvelles enseignes de grande distribution, etc.)*

3. Liste des activités exceptionnelles pour l'année 2021

Campagne pommes de terre, tomates producteurs, foire Carrefour, Palettes delhaize….

4. Résultats en chiffres et images

En 2021, DREAM a fourni 89 tonnes d'invendus de qualité et variés aux associations des Marolles.
DREAM a également livré porte à porte les associations sans ou avec peu de moyens logistiques.
La fourniture d'invendus alimentaires aux associations de PLASMA représente 13% de la totalité d'invendus distribués par DREAM en 2021.

Ci-dessous, à gauche, la répartition des invendus (par kilos) reçus en 2021pour chaque association.
A droite, le pourcentage de PLASMA par rapport au tonnage global de DREAM en 2021.

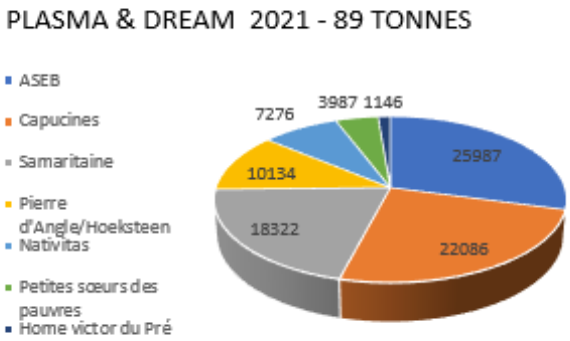

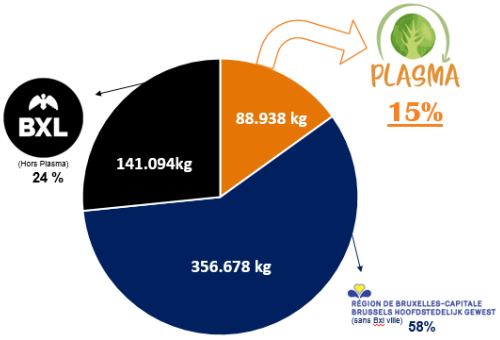

6. Budget

Les subsides de PLASMA, d'un montant de 145.000 euros, auront permis à DREAM en 2021 les achats suivants :

- *Une camionnette réfrigérée afin de renforcer l'offre logistique de DREAM. Cela permet d'augmenter l'approvisionnement et le nombre de livraisons.*
- *L'achat ponctuel de produits afin de lisser l'offre*
- *L'achat de matériel pour améliorer le travail de l'équipe à Mabru.*
- *Une participation à des frais de personnel pour augmenter l'équipe opérationnelle*
- *L'achat de contenants pour étaler l'offre sur l'année*

Les montants dépensés ou estimés se trouvent sur le tableau ci-dessous.

	2020	2021	2022	2023	TOTAL
Part région (58,38%)	0,00 €0	2623,60	55512,37	26515,03	82027,40
Part Ville (41,62%)	0,00 €0	1870,40	39575,63	18902,97	58478,60
TOTAL	0,00 €	4494,00	95088,00	45418,00	140506,00
Frais de fonctionnement	0,00 €0	0,00 €0	20000,00	20000,00	40000,00
Frais de personnel	0,00 €0	0,00 €0	20000,00	25000,00	45000,00
Frais d'investissement	0,00 €0	4494,00	**55088,00**	418,00	60000,00

CONTRAT DE QUARTIER DURABLE « Les Marolles »

SYNTHESE DU RAPPORT D'ACTIVITÉS ANNEE 2021

Nom du projet : PLASMA
Numéro du projet : 5.06
Nom du porteur :LES CAPUCINES
Personne responsable : Emilie Many
Coordonnées personne de contact :emilie.many@capucines.be
Page facebook: https://www.facebook.com/Plasma.brussels

1. Courte description du projet

Le projet PLASMA - Plateforme Alimentation Santé des Marolles a pour finalité d'assurer un approvisionnement alimentaire sain, régulier, et de qualité pour tous les habitants démunis ou qui se trouveraient dans des situations précaires, et de leur permettre de développer des habitudes alimentaires équilibrées.

2. Liste des activités récurrentes pour l'année 2021

- Mise en réseau avec les associations du quartier et collaboration aux projets de chacun
- Représentation du projet PLAMSA aux événements du quartier
- Solutions logistiques et d'approvisionnement avec les invendus de l'épicerie Les Capucines
- Recherche de financements complémentaires et appels à projets. (IBGE, CERA, Fondation Perier-Dieteren)
- Focus PLASMA constant par l'ensemble de l'asbl

3. Liste des activités exceptionnelles pour l'année 2021

- Finalisation des travaux pour l'espace de stockage.
- Création d'un nouveau projet d'aide alimentaire en adéquation avec les besoins identifiés en collaboration avec le tissu associatif partenaire « Courses pour tous » avec recherche et obtention de financements
- Définition d'un nouveau projet d'offre alimentaire « La Transformerie : des plats savoureux pour tous ».
- Approvisionnement exceptionnel T4 2021 : retrait, stock et livraison pour les associations du quartier.

4. Résultats en chiffres et images

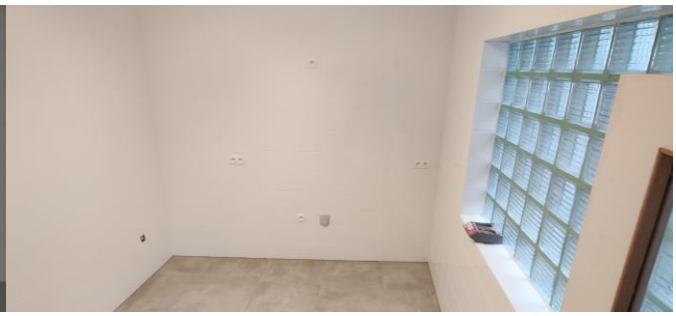

6. Budget

Budget prévu : 65.114€

Budget dépensé : 72.770,60€

Total : 2 pages maximum.

CONTRAT DE QUARTIER DURABLE « Les Marolles »

SYNTHESE DU RAPPORT D'ACTIVITÉS ANNEE 2021

Nom du projet : PLASMA
Numéro du projet : 5.06
Nom du porteur : Comité de la Samaritaine
Personne responsable : Ingrid Payan
Coordonnées personne de contact : Ingrid Payan
Site internet, page facebook, ... du projet :

1. Courte description du projet

Le projet PLASMA (Plate-forme Alimentation Santé des Marolles) a comme objectif de mutualiser les forces et les énergies de trois structures (Dream, les Capucines et la Samaritaine) au sein des Marolles afin d'assurer l'approvisionnement alimentaire des habitants précarisés et de les sensibiliser à l'importance d'une alimentation équilibrée.

2. Liste des activités récurrentes pour l'année 2021

1. Distribution Colis alimentaires : se compose de différents produits invendus et récupérés auprès de nos différents partenaires. Hebdomadaire.
2. Accompagnement Psychosocial // sur rendez-vous ou permanences et accessible à l'ensemble de notre public. Permanente.

3. Liste des activités exceptionnelles pour l'année 2021

1. Récolte de pommes au Verger du Paradis avec l'ASBL 'FruitCollect' activité de découverte réalisée à la campagne. Création de lien et de rencontres entre habitants, asbls, et agriculteurs locaux. Novembre 2021.
2. Atelier transformation pommes. Début de constitution d'un groupe de cuisine (habitant.e.s, bénévoles, travailleurs.ses sociaux).Cuisiner des pommes récupérées de multiple façon partage de savoir et retour d'expérience création de lien.
3. Participation journée Cuisines de Quartier en vue de la création d'un groupe de cuisine autonome composé d'habitant.e.s du quartier. Décembre 2021.
4. Visite de Mabru (marché matinal de Bruxelles) en collaboration avec le partenaire DREAM, avec pour objectif de faire découvrir le fonctionnement moins visible de l'aide alimentaire. Rencontre habitant.e.s - bénévoles - partenaires – travailleurs.ses. Décembre 2021.

4. Résultats en chiffres et images

- 60 à 80 ménages bénéficient d'un colis hebdomadaire, plus de 250 personnes.
- La qualité et la quantité des produits proposés ont augmenté.

- Les activités de sensibilisation ont démarré en fin d'année. 4 activités ont été réalisées.

- Les bénéficiaires ont eu accès au service social.

6. Budget

Budget prévu pour 2021 : 33.752€
Budget dépensé : 33.276€

Nom et prénom du travailleur	Statut	Salaire brut	Cotisation patronale	Total	Part affectée au projet	
					%	EUR
Ingrid Payan	Coordinatrice	22.770 €	7.283 €	30.053 €	9%	2.823 €
Baudouin Blanckaert	Chargé Projet	21.481 €	6.351 €	27.832 €	93%	25.957 €
Maroussia Bier	Travailleuse Sociale	12.792 €	3.694 €	16.486 €	27%	4.496 €
TOTAL						33.276 €

CONTRAT DE QUARTIER DURABLE « Les Marolles »

SYNTHESE DU RAPPORT D'ACTIVITÉS ANNEE 2021

Nom du projet : Interventions Culturelles
Numéro du projet : 5.7
Nom du porteur : Centre Culturel Bruegel
Personne responsable : Christine Rigaux
Coordonnées personne de contact : christine.rigaux@ccbruegel.be
Site internet : ccbruegel.be page facebook : leccbruegel

1. Courte description du projet Fragments d'un pays vert

A l'initiative de Caroline Kempeneers et suite à un laboratoire de création artistique en 2019 à bord du voilier Knut au large du Groenland 4 artistes de générations différentes (Marcelle Dumont, Jean Harlez, Carl Norac et Caroline Kempeneers) liés par leurs voyages respectifs dans cette région du grand nord en pleine mutation se sont réunis pour nous plonger dans l'univers d'une terre foisonnante d'histoires et encore trop méconnue.

2. Liste des activités récurrentes pour l'année 2021

Ateliers arts plastiques et écriture pour enfants et adolescents. Sensibilisation à une culture et au réchauffement climatique.

3. Liste des activités exceptionnelles pour l'année 2021

Installation. Dans des casques audio, se rajoutent à leurs propres fragments littéraires ceux des incontournables Knud Rasmussen, Paul-Emile Victor, et Jorn Riel, le tout sur des fonds sonores aquatiques et enchanteurs signés Margaret Herman et Fabien Leseure. Des photos de Caroline Kempeneers, la collection exceptionnelle de Tupilaat de Carl Norac et la madone Notre-Dame du chemin de la Lune de Jean Harlez complètent ce voyage géopoétique aux accents anthropologiques, chamaniques, fictionnels, réalistes et surréalistes.
Conférence avec Francesc Bailón, spécialiste universitaire espagnol du Groenland de l'est, Carl Norac à propos des Tupilaat, Marcelle Dumont et Jean Harlez ainsi que Caroline Kempeneers à propos de leurs voyages au Groenland.

4. Résultats en chiffres et images

35 ateliers pour environ 900 élèves. 80 spectateurs à la conférence. 500 visiteurs de l'exposition.

6. Budget

Budget prévu : 25.000€
Budget dépensé 25.000€

Vie quotidienne

FRAGMENTS
D'UN PAYS VERT

CONTRAT DE QUARTIER DURABLE « Les Marolles »

SYNTHESE DU RAPPORT D'ACTIVITÉS ANNEE 2021

Nom du projet : Interventions Culturelles
Numéro du projet : 5.7
Nom du porteur : Centre Culturel Bruegel
Personne responsable : Christine Rigaux
Coordonnées personne de contact : christine.rigaux@ccbruegel.be
Site internet : ccbruegel.be page facebook : leccbruegel.be

1. Courte description du projet Fête de la Musique

Pour la cinquième année nous avons organisé la Fête de la Musique dans les Marolles avec la collaboration de nos partenaires : Met-X, Some Music, les Mignonnettes du quartier Bruegel-Marolles, le Club de Jeunesse et les Mercredis Artistiques

2. Liste des activités récurrentes pour l'année 2021

En mai et juin, réunions de coordination avec nos partenaires. Elles ont eu lieu le plus tard possible pour « coller » aux mesures sanitaires.

3. Liste des activités exceptionnelles pour l'année 2021

19 juin – parcours « musique aux balcons »
20 juin – fiesta de fanfares et final au square des Ursulines
21 juin – parcours dans les écoles, crèches, homes, …

4. Résultats en chiffres et images

14 balcons, 4 fanfares et 21 lieux visités pour des mini concerts avec des duos/trios le lundi.

6. Budget

Budget prévu : 34.645,90€
Budget dépensé : 23.864,44€

FETE
DE LA
MU
SI
QUE

CONTRAT DE QUARTIER DURABLE « Les Marolles »

SYNTHESE DU RAPPORT D'ACTIVITÉS ANNEE 2021

Nom du projet : Interventions Culturelles
Numéro du projet : 5.7
Nom du porteur : Centre Culturel Bruegel
Personne responsable : Christine Rigaux
Coordonnées personne de contact : christine.rigaux@ccbruegel.be
Site internet : ccbruegel.be
page facebook : Dia de Muertos Marolles Bruxelles

1. Courte description du projet Dia de Muertos

Le projet Dia de Muertos invite à célébrer nos morts de manière festive et non-confessionnelle. L'autel des morts, les ateliers d'offrandes, les concerts et la procession convient les habitants et les curieux de la culture mexicaine à découvrir une nouvelle façon de commémorer nos morts.

2. Liste des activités récurrentes pour l'année 2021

Ateliers d'offrandes, d'écriture et d'arts plastiques, en direct ou en « tutos ». Ateliers musicaux.

3. Liste des activités exceptionnelles pour l'année 2021

Publication du livre « L'autel des morts » avec des photos et des témoignages recueillis en 2020.
Ouverture de l'Autel des morts sur le parvis du CCBruegel du 2 novembre au 30 novembre.
Grande procession : 4 grandes processions sillonnent les Marolles pour se rejoindre sur la place du Jeu de Balle.

4. Résultats en chiffres et images

Une centaine d'ateliers pour 250 personnes. Une semaine de stages pour enfants. Des ateliers pour musiciens professionnels (30 personnes), une formation maquillage pour 18 personnes. Des spectacles (conte et musique) pour 200 personnes.

6. Budget

Budget prévu : 25.000€
Budget dépensé 25.000€

BRUEGEL

CONTRAT DE QUARTIER DURABLE « Les Marolles »

SYNTHESE DU RAPPORT D'ACTIVITÉS ANNEE 2021

Nom du projet : Interventions culturelles
Numéro du projet : 5.7
Nom du porteur : Centre Culturel Bruegel
Personne responsable : Christine Rigaux
Coordonnées personne de contact : christine.rigaux@ccbruegel.be
Site internet : ccbruegel.be page facebook : leccbruegel

1. Courte description du projet Coordination Culturelle

L'objectif est de coordonner les initiatives culturelles locales pour toucher un public local afin qu'il puisse s'approprier la production culturelle.

2. Liste des activités récurrentes pour l'année 2021

Relance de la Carte Culture Voisins.
L'agenda culturel (par le biais de agenda.be) se trouve sur le site de l'association des commerçants : marolles.brussels
La fiche de présentation des lieux culturels sur le site de la CSM : lesmarolles.be

3. Liste des activités exceptionnelles pour l'année 2021

Finalisation et livraison de la « CultuurAmbule ».

4. Résultats en chiffres et images

6. Budget

Budget prévu : 20.000€
Budget dépensé : 28.546€

CONTRAT DE QUARTIER DURABLE « Les Marolles »

SYNTHESE DU RAPPORT D'ACTIVITÉS ANNEE 2021

Nom du projet : Projet d'économie circulaire – recyclage de DEEE
Numéro du projet : 5.08
Nom du porteur : CPAS de Bruxelles
Personnes responsables : Khalid Zian – Rita Glineur
Coordonnées personne de contact : M. Gilles Plumier
Site internet, page facebook, ... du projet :
https://fr-fr.facebook.com/cyclup.be/

1. Courte description du projet

Projet de récupération et réparation d'appareils électroménagers, proposant une solution d'allongement du cycle de vie de ces produits au niveau local et permettant également la création d'opportunités d'emploi et de formation pour des personnes fortement éloignées du marché du travail.
L'activité propose plusieurs services :

- Un service de récupération (machine à laver, sèche-linge, lave-vaisselle, four, cuisinière et taque de cuisson)
- La vente d'appareils électroménagers reconditionnés
- Un service de réparation à domicile
- Un service d'entretien préventif à domicile

2. Liste des activités récurrentes pour l'année 2021

En 2021, les actions suivantes ont été menées :

- Ouverture du magasin, ouvert du lundi au vendredi de 9h à 17h30
- Engagement et formation de 6 personnes dans le cadre d'un emploi d'insertion (contrat article 60§7)
- Récupération d'appareils électroménagers
- Réparation d'appareils dans l'atelier
- Vente d'appareils électroménagers dans le magasin
- Réalisation de réparations à domicile
- Réalisation d'entretiens préventifs à domicile

3. Liste des activités exceptionnelles pour l'année 2021

- Participation aux « campagnes encombrants », organisées par la Ville de Bruxelles
- Participation à la fête du contrat de quartier

4. Résultats en chiffres et images

Ouverture d'un espace magasin au 381 rue Haute, ouvert 5 jours par semaine.
Récolte de 196 appareils
Réparation en atelier de 96 appareils
Vente de 64 appareils reconditionnés

Formation de 6 personnes en insertion socioprofessionnelle.

6. Budget

Budget prévu 2021 : 90.000€
Budget dépensé 2021 : 92.148€

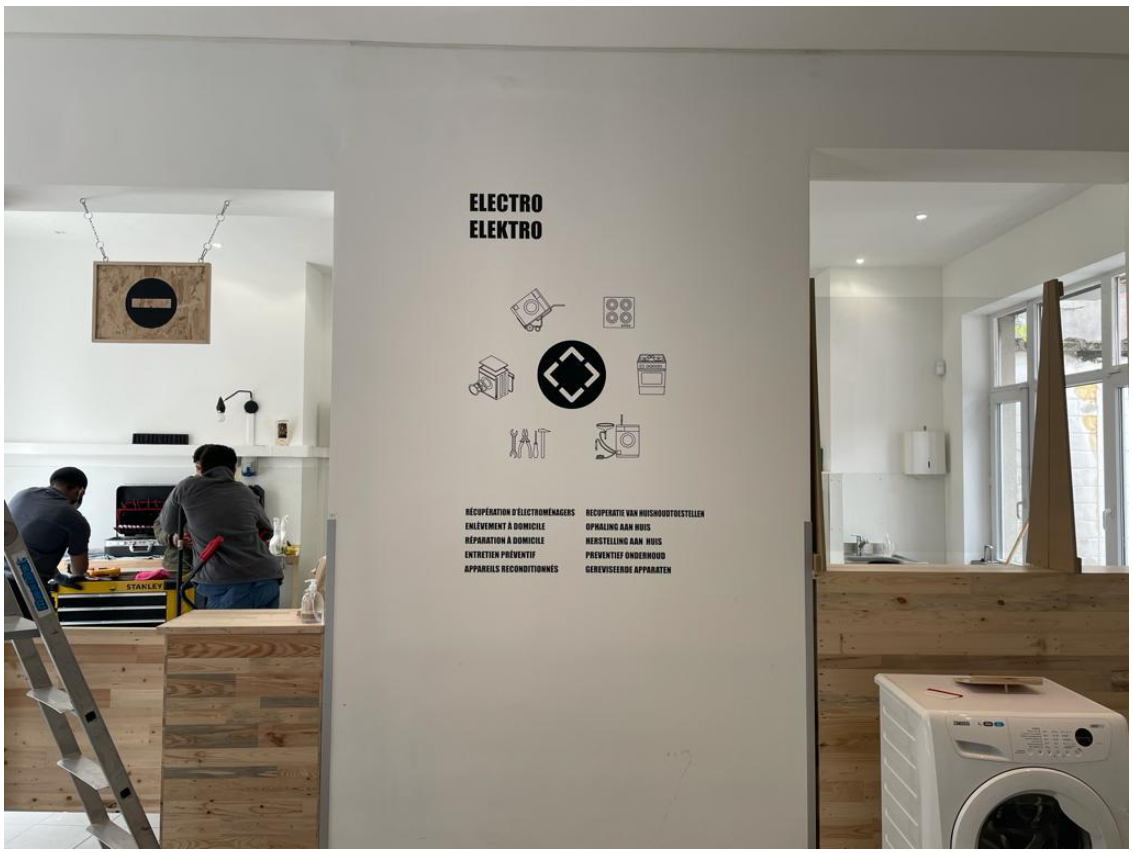

CYCLUP
CYCLUP
CYCLUP

CONTRAT DE QUARTIER DURABLE « Les Marolles »

SYNTHESE DU RAPPORT D'ACTIVITÉS ANNEE 2021

Nom du projet : Projet propreté
Numéro du projet : 5.09
Nom du porteur : Cellule Propreté Publique de la Ville de Bruxelles
Personne responsable : Raemdonck Nico
Fonction: Ingénieur-Directeur Général, Département Travaux de Voirie
Coordonnées personne de contact :
Service propreté : Nadia Mignolet
Adresse: Quai de la Voirie 1-1000 Bruxelles
Tél.: 02/279.26.94
E-mail: nadia.mignolet@brucity.be
Contrat de quartier : Harold Ingber
Adresse : Rue de l'hectolitre, 1 – 1000 Bruxelles
Tel : 0490.17.07.85
E-mail : harold.ingber@brucity.be

1. Courte description du projet

Le volet Propreté Publique du Contrat de Quartier Durable des Marolles a pour objectif d'améliorer la propreté publique, de renforcer la présence de la cellule Propreté Publique de la Ville de Bruxelles dans le quartier des Marolles et de mettre en place des projets innovants et adaptés spécifiquement au quartier pour favoriser une gestion circulaire des déchets. L'action se divise en 3 axes: un axe information et sensibilisation, un axe opérationnel et un axe formation. Ces actions et projets sont mis en œuvre en partenariat avec les différents acteurs du quartier (et notamment les habitants) pour développer des solutions pérennes et efficaces, en gardant comme points d'attention la circularité, la participation citoyenne et la durabilité des initiatives développées.

2. Liste des activités récurrentes pour l'année 2021

- Diagnostic marchants (au début hebdomadaires et maintenant mensuels) : une dizaine de balades réalisées pour évaluer la propreté dans le quartier
- Actions rubalise : action de sensibilisation aux dépôts clandestins dans le quartier (deux à trois par an idéalement). Dépôts enroulés de rubalise.
- Actions OHP : trois actions porte-à-porte chez les habitants en 2021
- Actions commerçants : deux actions porte-à-porte chez les commerçants pour leur rappeler l'obligation d'avoir un contrat d'évacuation de déchets
- Sous-groupe propreté dans les Marolles : trimestrielle (souvent en zoom vu la situation sanitaire) afin de discuter des différents projets touchant cette thématique
- Coordination sociale des Marolles (mensuelle) : participation à la réunion qui comprend tout le tissu associatif des Marolles (zoom)
- Commission de quartier (trimestrielle) : participation à la réunion qui présente les différents projets du CQD Marolles
- Action coup de pouce encombrants (biannuelle) : en collaboration avec BRAVVO et les jeunes du quartier. Le but est d'aider les habitants des Marolles à se débarrasser de leurs encombrants
- Rencontre avec les habitants : plusieurs fois par an à l'antenne pour discuter des différents problèmes rencontrés dans le quartier

3. Liste des activités exceptionnelles pour l'année 2021

- Marche à ton aise : lors d'un évènement organisé par le collectif au quai, marche avec des ânes pour sensibiliser à la propreté
- Action de végétalisation de pieds d'arbres avec l'association APIS et les jeunes du FJM (foyer des jeunes des Marolles) en Mai 2021 – Semaine de la nature
- Action de végétalisation de plaines – 2 jours – Plaine Pieremans et ilôt Montserrat – végétalisation des plaines en partenariat avec la Ferme Nos Pilifs,BRAVVO les Logements Bruxellois et les habitants du quartier
- Fête de la propreté : 18/09/2021 – avec l'aide des balayeurs et des habitants du quartier, cleanup des rues des Marolles. Concert de Trashbeatz et atelier réemploi de Récup'hérons
- Fête de quartier : 19/09/2021 – stand propreté avec activité « Comment tu kiffes mon quartier » : évaluation de la propreté du quartier via une carte A3 du périmètre du CQD.
- Action café-minimes : 25/08/2021 – en partenariat avec le PCS Minimes et les Logements Bruxellois, évaluation de la propreté avec les habitants des logements minimes
- Action brocante minimes : 20/11/2021 – en partenariat avec le PCS Minimes et les Logements Bruxellois, action pour favoriser la circularité des objets chez les habitants du quartier. Lieu : rampes du palais de justices. Concert et foodtruck comme animation
- Action écoles : 24/11/2022 – atelier réemploi et goûter zéro déchet dans l'école Baron Steens dans le cadre de la semaine européenne des déchets.

4. Résultats en chiffres et images

- 3 actions de végétalisation dans le quartier
- 2 actions « Coup de pouce encombrants » (environ 3 tonnes d'objets récoltés de l'action d'octobre)
- 1 action rubalise
- 1 Brocante pour promouvoir la circularité
- 2 actions de sensibilisation lors d'évènements collectifs (fête de quartier et fête de la propreté)
- 2 ateliers zéro déchet/de récupération dans une école
- Une dizaine de diagnostiques marchants effectués
- Une dizaine de participations à des évènement d'associations et partnenaires du quartier pour sensibiliser les enfants et les adultes à la proprete (cleanup, jeux, etc.)
- Centaine d'acteurs, habitants et partenaires rencontrés pour cocréer les projets du CQD Marolles

DUURZAAM WIJKCONTRACT
DE MAROLLEN
CONTRAT DE QUARTIER DURABLE
LES MAROLLES

132
VERRE
BLANC
GLAS
2409

DE MAROLLEN

BXL
LA VILLE
DE STAD

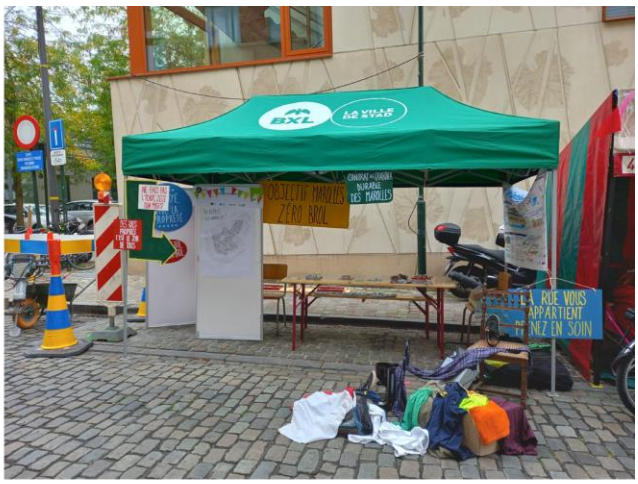
OBJECTIF MARQUES
ZÉRO BROL
LA RUE VOUS
APPARTIENT
PRENEZ EN SOIN

QUAND ?
SAMEDI 16 OCTOBRE
DE 10H À 17H
COUP DE POUCE
ENCOMBRANTS
NOUS VOUS DÉBARASSONS DES OBJETS QUE VOUS NE VOULEZ PLUS !
PROFITEZ GRATUITEMENT DE CHARIOTS DE TRANSPORT
AVEC L'AIDE DES JEUNES DU QUARTIER
C'EST QUOI ?
DES MEUBLES, MATELAS, VÊTEMENTS, CHAISES, ÉLECTROMÉNAGERS, LIVRES, JOUETS, OUTILS, TAPIS, OBJETS DE DÉCO,...
OÙ ?
PLACE DE LA QUERELLE
ET CITÉ HELLEMANS
(RUE DES BRODEURS)
CONTACT
TÉL: 0490 14 07 85
AVEC LA PARTICIPATION DE CYCLUP

STAD
www.waf.be
WAF

BROCANTE DES MINIMES
ROMMELMARKT MINIMEN

BROCANTE
DES MINIMES
VENEZ PROPOSER LES OBJETS DONT VOUS
NE VOUS SERVEZ PLUS !
SAMEDI
20.11.21
10H - 15H
SUR LES
RAMPES
DU PALAIS
DE JUSTICE
INSCRIPTIONS
OÙ ? : aux pauses café Minimes
(Local POP - Rue des Visitandines 3)
QUAND ? :
Mardi 26 octobre
Mardi 02 novembre
Mardi 09 novembre
de 10h30 à 12h
CAUTION : 5 euros
FIN DES INSCRIPTIONS : 12 Novembre
CONTACT: 0474 84 28 92

6. Budget

budget

	2019	2020	2021	2022	Total
Personnel	40.000,00	100.000,00	100.000,00	80.000,00	320.000,00
Matériel	15.000,00	20.000,00	5.000,00	0,00	40.000,00
Fonctionnement	5.000,00	30.000,00	35.000,00	25.000,00	95.000,00
Total	60.000,00	150.000,00	140.000,00	105.000,00	455.000,00

Dépenses

	Montant total	Part régionale
Frais d'investissment		
Frais de personnel	61.131,99	33622,5945
Frais de fonctionnement	17246,2	9485,41
Total	78.378,19	43108,0045
Autres subside (précisez)		
Recettes liées au projet		

Budget dépensé : 78.378.19€

Frais de fonctionnement : 17.246,2€

- 3000 € Prestation de la compagnie de la Sonnette lors d'une action encombrants
- 500 € Prestation de la ferme du Parc Maximilien lors de l'action marche à ton aise – sensibilisation déchets
- 1400 € Prestation Ferme Nos Pilifs lors de deux après-midi de végétalisation à la Plaine Pieremans et à l'ilôt Montserrat.
- 350 € Prestation de Récuphérons : atelier récup' pour sensibiliser au réemploi lors de la fête de la propreté
- 975 € Prestation de Trashbeatz : concert de musique avec des objets issus de la récup lors de la fête de la propreté
- 1000 € Prestation de Metx : concert de musique lors de l'évènement brocante des minimes visant à favoriser la circularité des objets dans les quartier
- 907.5 € Prestation de Samen Voor Morgen : prépration de 50 pizzas lors de la brocante des Minimes visant à favoriser la circularité des objets dans les quartier
- 338.80 € Prestation d'Audrey Damien : atelier nourriture 0 déchet avec des élèves de l'école Baron Steens
- 250 € Prestation de Récuphérons : atelier récup pour sensibiliser au réemploi dans l'école Baron Steens
- 55 € Prestation de Bénévoliens : défraiement de deux bénévoles pour la brocante des Minimes.

- 8.469,90 € : sélection d’un prestataire communication/graphisme pour le projet Greenpoint

Frais de personnel : **61.131,99**

Total : 2 pages maximum.